

# Animation des sites NATURA 2000

2017/2018

PARC NATUREL RÉGIONAL DE MILLEVACHES EN LIMOUSIN

Landes des Monédières

FR 7401107

## Rapport d'activité

LA RÉGION ET L'EUROPE AGISSENT ENSEMBLE POUR VOTRE TERRITOIRE



Une autre vie s'invente ici





## 1. Préambule

### 1.1. Le Docob et le(s) site(s) Natura 2000 :

Désignée Zone Spéciale de Conservation au titre de la Directive Européenne « Habitats, faune, flore », par arrêté ministériel du 27 mai 2009, les « *Landes des Monédières* » sont aujourd'hui reconnues comme un écosystème d'intérêt majeur de par les milieux et les espèces que l'on y rencontre.

Le Parc naturel régional de Millevaches en Limousin assure la Présidence du Comité de pilotage en application de la Loi de Développement des Territoires Ruraux, depuis le 26 septembre 2012. Il assume la révision et l'animation du Document d'objectifs.

La surface du site s'élève à 244 ha. On dénombre 8 habitats d'intérêt communautaire dont 2 prioritaires qui constituent environ 67% des habitats du site.

### 1.2. L'animation :

De 2008 à 2011, environ 0,4 Equivalent Temps Plein (ETP) a été consacré chaque année au programme d'animation du DOCOB, permettant de répondre aux objectifs fixés dans le document. Depuis 2012, ce chiffre a été revu à la baisse, du fait de la diminution des crédits disponibles (pour les contrats Natura 2000 notamment) et de l'état d'avancement des objectifs du DOCOB.

**Ainsi, le Parc naturel régional de Millevaches en Limousin avait prévu pour l'animation de la période allant du 13 mai 2017 au 19 avril 2018, 0,3 ETP soit 59 jours. Les objectifs et les réalisations de cette période d'animation sont détaillés ci-dessous.**

### 1.3. Rappel des enjeux et objectifs du Docob :

Les enjeux identifiés dans le document d'objectifs sont les suivants :

- 1 Thème : Conservation des habitats et espèces d'intérêt communautaire**
  - 1.1. Entretien et restauration des habitats d'intérêt communautaire pastoraux
  - 1.2. Entretien et restauration des habitats d'intérêt communautaire forestiers
  - 1.3. Préservation des populations d'espèces d'intérêt communautaire
  - 1.4. Maintien des bonnes pratiques de gestion du site
  - 1.5. Maintien et développement des corridors écologiques
  - 1.6. Maintien et développement des corridors écologiques
  - 1.7. Prévention des atteintes aux habitats
  - 1.8. Prise en compte des espèces d'oiseaux protégées dans la gestion du site
- 2 Thème: Intégration socio-économique de la démarche Natura 2000**
  - 2.1. Soutien aux activités économiques favorables aux habitats
  - 2.2. Préservation des espèces d'intérêt communautaire
  - 2.3. Promotion touristique du site Natura 2000

- 2.4. Sensibilisation des habitants à la vie du site Natura 2000
- 2.5. Implication des acteurs socio-économiques dans la gestion du site
- 2.6. Education à l'environnement
- 3 Thème: développement des connaissances sur le site**
- 3.1. Suivi des pratiques pour une meilleure adaptation de la gestion
- 3.2. Améliorer la connaissance de l'environnement physique
- 3.3. Améliorer les connaissances relatives à la biodiversité
- 3.4. Améliorer la connaissance socio-économique du site

#### **1.4. Missions de la structure animatrice :**

Le PNR de Millevaches en Limousin, en tant que structure porteuse du DOCOB et animant ce dernier a pour missions :

- l'organisation de la gouvernance,
- la promotion des contrats et la sensibilisation des propriétaires et acteurs divers,
- la concertation et la mise en cohérence des porteurs de projets et acteurs du territoire,
- la conservation et la restauration des habitats, espèces, et habitats d'espèces de la Directive présents sur le site.

## **2. Gestion des habitats et des espèces**

---

Nombre de jours prévus : 11

Nombre de jours consacrés : 13,78

### **2.1. Animation des contrats Natura 2000**

En date du 17 mai 2018, le site Natura 2000 a été concerné par 4 contrats Natura 2000 non agricoles non forestiers portés par 2 maîtres d'ouvrage différents depuis le début de son animation. Trois contrats forestiers ont également été montés par 3 maîtres d'ouvrage.

Au total, 35.10 ha du site ont été concernés par ces contrats ni-ni et 17.55 ha de travaux de restauration ont été réalisés. Les contrats forestiers couvrent quant à eux environ 28 ha.

Le montant total de l'ensemble de ces contrats s'élève à plus de 54 000 € (30 600 € de contrats ni-ni et 23 750 € de contrats forestiers).

Contrats « ni-ni »	Date interventions	Surface	Montant
Le Bos	2008-2013	3,45 ha	7 776,13 €
Le Bos et Freysselines	2010-2015	7,02 ha	8 830,34 €
Maurianges	2011-2015	3,40 ha	9 180 €
Le Bos	2011-2015	3 ha	5 777,75 €
<b>Total</b>		<b>17,55 ha</b>	<b>31 564,22 €</b>

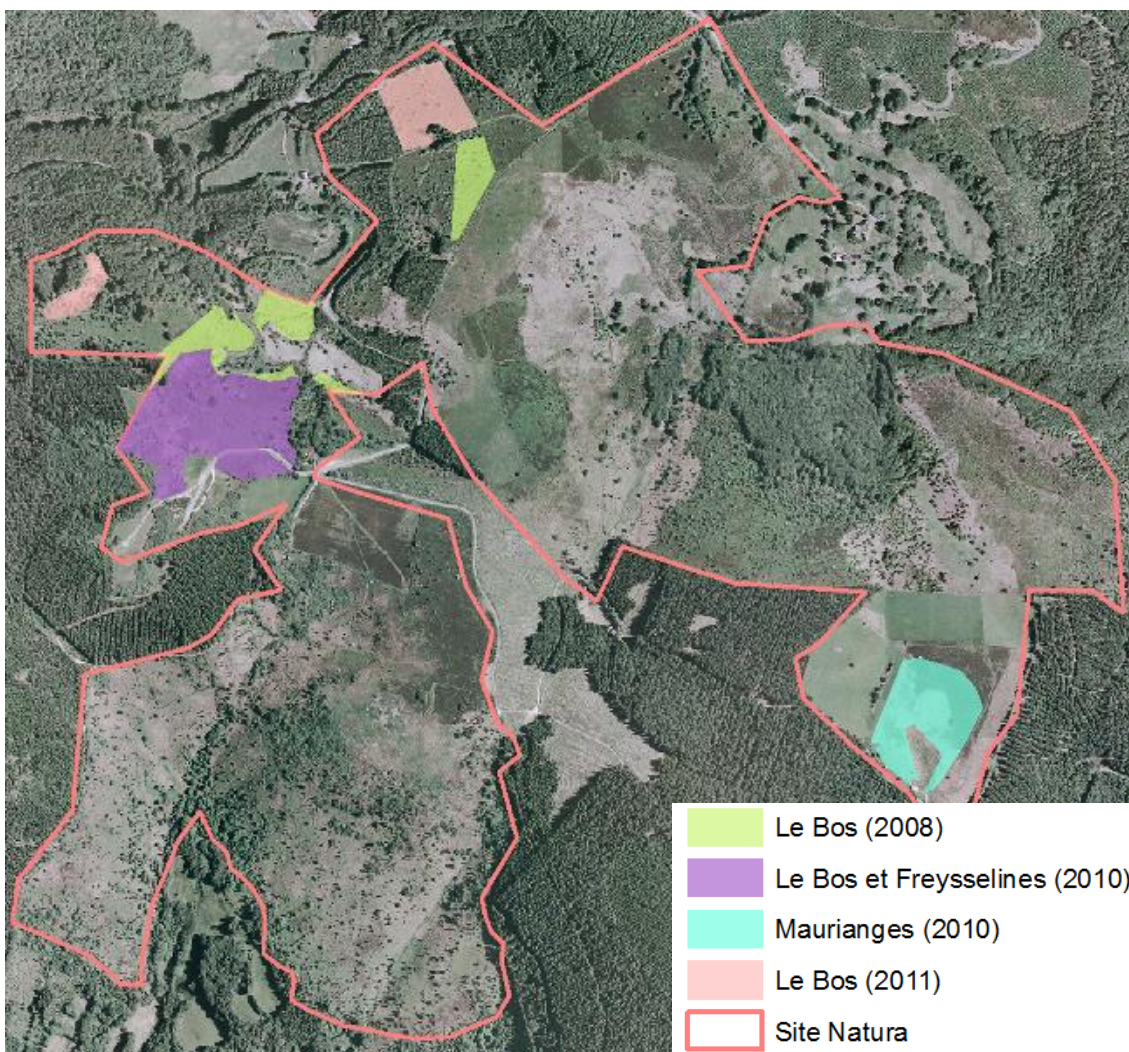

Durant la période d’animation venant de s’achever, une propriétaire a été contactée par l’animatrice dans le but de lui présenter les outils Natura 2000, notamment les contrats. Les terrains concernés sont principalement des landes et des tourbières, habitats d’intérêt communautaire, en cours de colonisation par les ligneux. Sans aucune action, ces milieux sont amenés à se fermer. La propriétaire est actuellement en cours de réflexion mais a déjà émis une réserve concernant le fait de devoir s’engager sur 5 ans et devoir avancer l’argent des travaux.

## 2.2. Animation des MAEc

Depuis 2013, il ne reste que deux agriculteurs au sein du site Natura 2000. Les deux ont contractualisé des Mesures Agro-Environnementales et climatiques lors des campagnes précédentes à hauteur de :

- 86,82 ha avec la mesure LI\_NATU\_HE10 « Entretien de milieux patrimoniaux et des prairies sans fertilisation via un plan de gestion pastoral » pour l’un,
- 5,73 ha avec la mesure LI\_NATU\_HE03 « Maintien mécanique de l’ouverture de milieux patrimoniaux et de prairies sans amendement avec ajustement de la pression de pâturage » pour l’autre.

Pour la campagne du PAEC 2018-2023, un diagnostic environnemental a été réalisé en périphérie du site, dans le périmètre des terrains restaurés au titre du PLAE en 2016. Ainsi, 2,96 ha ont été contractualisés avec la mesure LI LAND\_ HE02 « Entretien de milieux patrimoniaux et des prairies sans amendement avec ajustement de la pression de pâturage », ce qui assure la pérennité des travaux de restauration engagés.

⇒ Annexes : Diagnostic de l'exploitation ; tous les cahiers des charges des mesures contractualisées.

Au total, les MAEc concernent aujourd'hui près de 38 % de la surface du site, pour un montant global de 46 531,59 € pour 5 ans. A proximité du site, les MAEc concernent 2,96 ha pour un montant global de 1435,75 €.

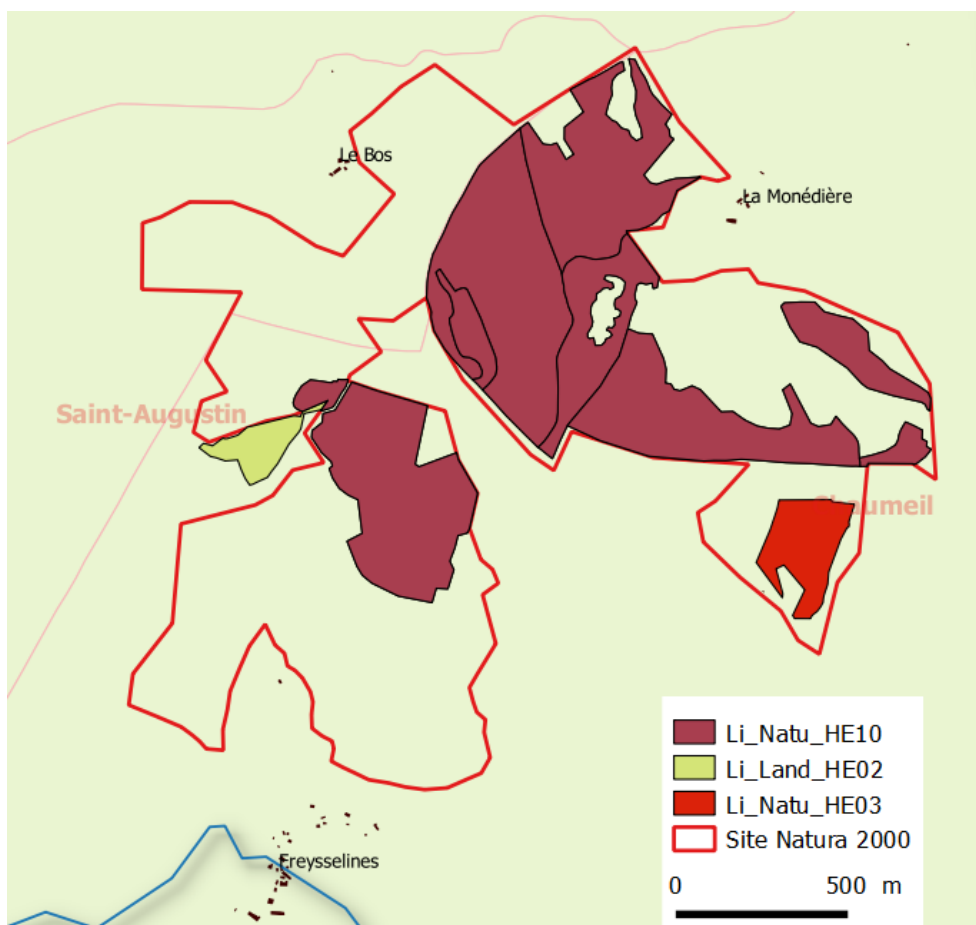

**Bilan des MAEc contractualisées sur le site Natura 2000  
« Landes des Monédières » au 15 mai 2018**

Le géomatien du Parc a également œuvré au bon déroulement de cette nouvelle campagne de MAE en réactualisant les bases de données, les fonds de cartes et surtout le RPG.

### **2.3. Animation de la charte Natura 2000 :**

Aucune adhésion à la Charte Natura 2000 n'a été faite pendant la durée de cette animation. Deux propriétaires ont été démarchés mais aucune des rencontres ne s'est conclue par un engagement.

## 2.4. Animation pour la gestion avec d'autres outils financiers :

Le PNR de Millevalches en Limousin a développé un programme, le Programme Local Agri-Environnemental (PLAE), qui permet de compléter la politique Natura 2000 en termes de gestion des milieux et d'amélioration paysagère.

Sur le site Landes des Monédières, plusieurs contrats Natura 2000 ont ainsi pu être complétés par ce programme. Ainsi, quatre PLAE ont été montés depuis 2006 avec le PNR comme maître d'ouvrage.

A ce jour, un PLAE est en cours. Il concerne l'entretien de la zone en contrebas de la table d'orientation du Suc-au-May (commune de Chaumeil) et a pour but la conservation des habitats d'intérêt communautaire en prenant en compte les activités en présence.

Les premiers travaux ont débuté en 2016 avec la mise en place de la clôture, des portails métalliques et des éléments de sécurisation du pâturage (portillons à fermeture automatique). Par contrainte météorologique, les premiers travaux de broyage des ligneux n'ont pu avoir lieu que début 2017. Il a été décidé, en concertation avec l'agriculteur concerné, de procéder à un broyage par bande.

Lors de cette année d'animation 2017-2018, les travaux se sont poursuivis et achevés. Le broyage est terminé et les demandes de paiement ont été réalisées par la commune de Chaumeil auprès des services de l'Etat. L'animatrice Natura 2000 a accompagné la mairie de Chaumeil dans les démarches administratives, le suivi des travaux et le retour du pâturage ovin permettant l'entretien du milieu (en contractualisant des MAEc).

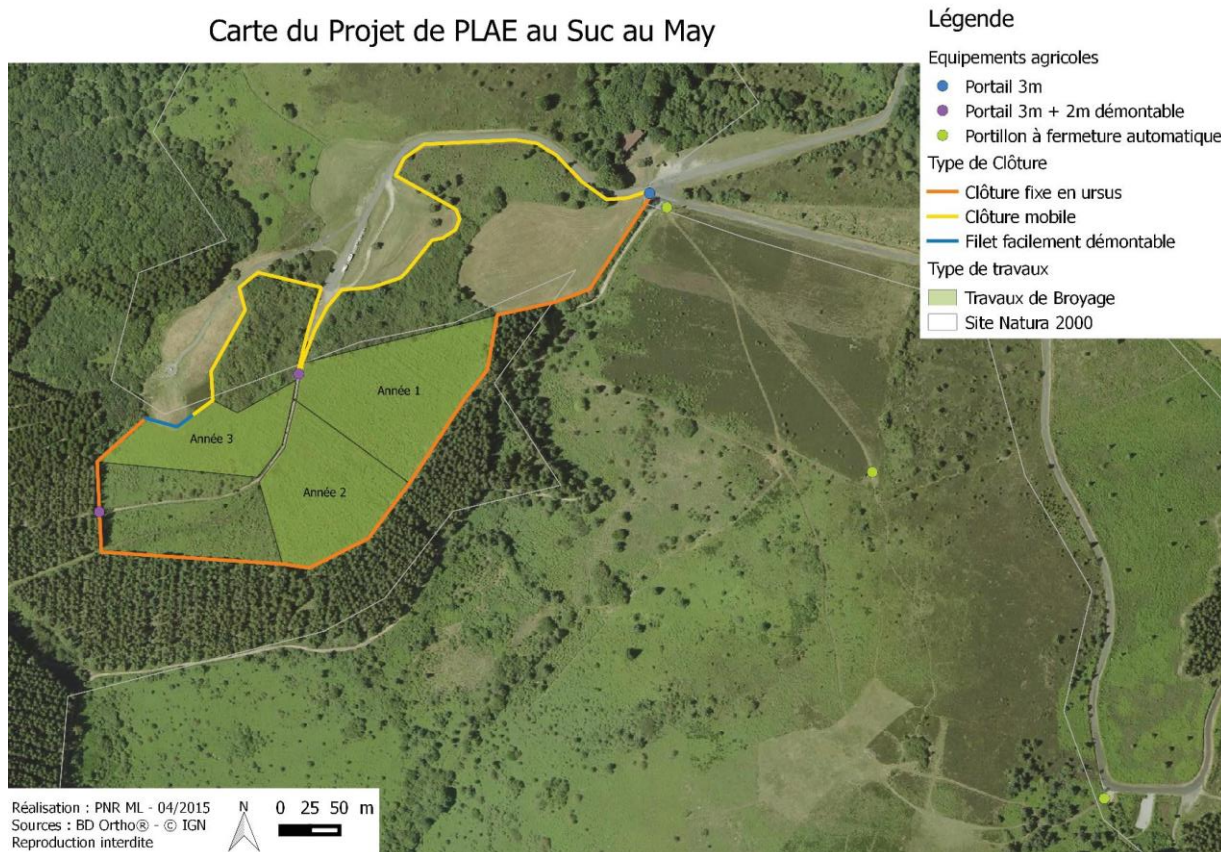



A : Clôture fixe 4 fils électriques – B : Clôture fixe en Ursus  
D : Le site en arrière-plan avant les travaux (mars 2016)  
E : Le site en arrière-plan après la 1<sup>ère</sup> phase de travaux (mars 2017)  
F : Portail en métal – G : Portillon à fermeture automatique



## 2.5. Animation foncière :

En parallèle du PLAE, il a été nécessaire de faire des recherches sur les baux ruraux afin d'assurer une gestion pérenne du secteur (que ce soit pour l'agriculteur ou pour la gestion des milieux). La convention pluriannuelle de pâturage signée entre un agriculteur et les habitants de Freysselines (commune de Chaumeil) pour une durée de 5 ans, arrivant à échéance, a été remplacée par un bail rural (pour une durée de 9 ans). De plus ce bail est à clauses environnementales ce qui permet d'assurer une bonne prise en compte des habitats et des espèces naturels.

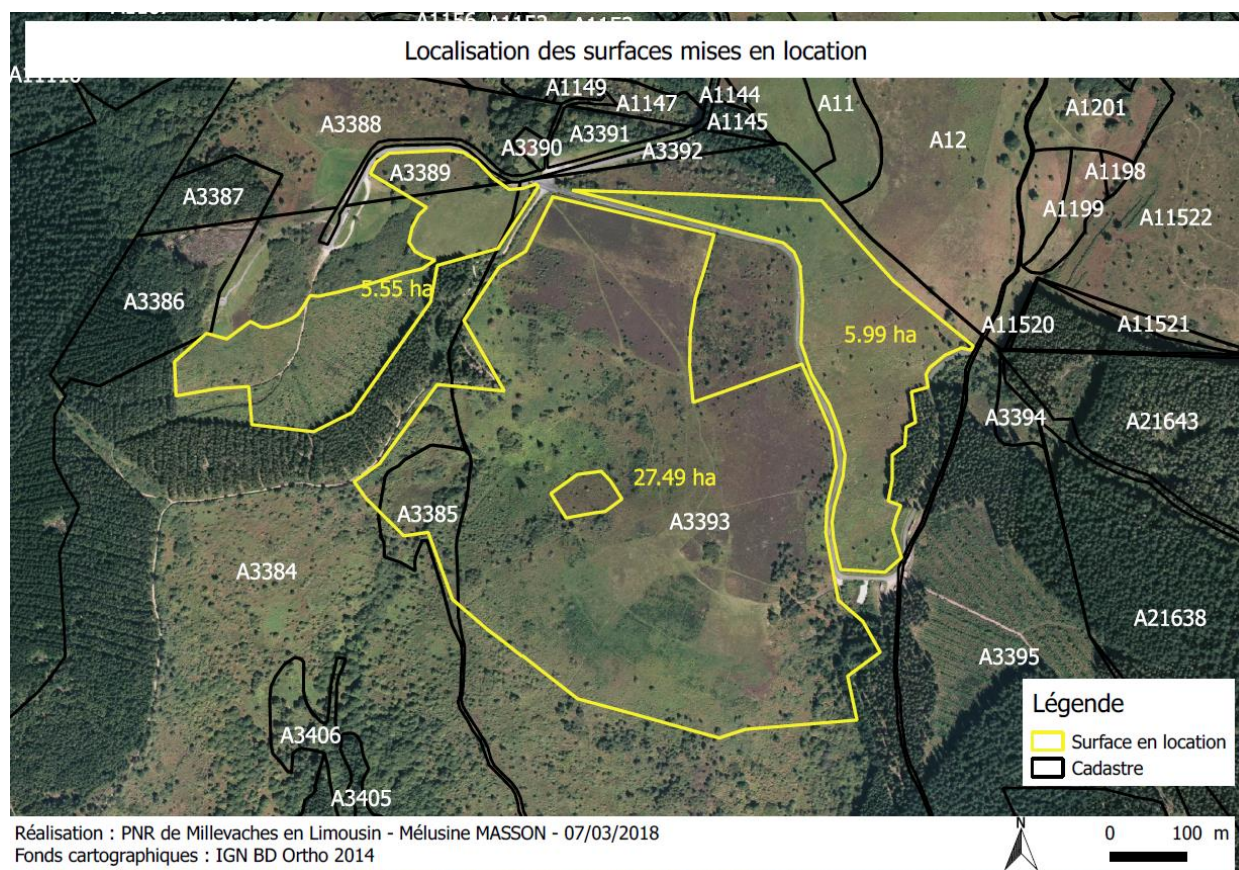

Les fichiers SIG concernant le foncier ont également été mis à jour par le géomaticien du Parc.

## 3. Évaluation des incidences des projets

Nombre de jours prévus : 2

Nombre de jours consacrés : 0

Pendant cette année d'animation, une étude d'incidence a été réalisée pour l'organisation du trail des Monédières. Cette étude a été menée par l'animateur de la ZPS « plateau de Millevalches », lui aussi concerné par le tracé de la course. Des avis ont été émis pour la prise en compte des hétraies, de la localisation des arbres contractualisés (zone interdite au public) et des zones de nidification des espèces d'intérêt communautaire.



Par ailleurs, la DREAL a également sollicité les animateurs Natura 2000 pour l'actualisation des Formulaires standard de données (FSD) et de la plate-forme SIN2 de chacun des sites du réseau européen. Du temps a donc été consacré à cette mission.

#### **4. Suivis scientifiques et techniques**

---

Nombre de jours prévus : 4

Nombre de jours consacrés : 3,87

Pendant cette période d'animation, aucun suivi scientifique spécifique n'a été réalisé. Néanmoins, toutes les observations faites par l'animatrice et les différents agents du PNR lors de déplacements sur le terrain ont été intégrées à la base de données espèces de la structure.

Le recrutement d'un technicien Natura 2000 est envisagé en mai 2018, pour un an, afin de réaliser la cartographie des habitats naturels du site. Pour cela, l'animatrice Natura 2000 a consacré du temps pour le recrutement de ce technicien. Il travaillera 39 jours sur la prochaine période d'animation sur le site « Landes des Monédières ».

Le géomaticien au sein du Parc a par ailleurs réalisé des travaux de veille en continu sur les inventaires réalisés par d'autres structures et/ou dans le cadre d'autres programmes financiers, permettant ainsi de faire progresser les connaissances des espèces présentes sur le site.

#### **5. Information, communication, sensibilisation**

---

Nombre de jours prévus : 16

Nombre de jours consacrés : 9,54

##### **5.1. Création /mise à jour d'outils de communication, médias**

Un 6<sup>ème</sup> numéro de la lettre de liaison a été édité début 2018. 285 exemplaires ont été distribués par voie postale aux habitants de Chaumeil et St Augustin. Une centaine d'exemplaires ont également été déposés à la Maison de Pays des Monédières ainsi que dans les mairies et office de tourisme du secteur.

Ces lettres ont aussi été distribuées lors des animations grand public qui ont eu lieu aux alentours du site Natura 2000. En effet nous avons un stand au trail des myrtilles (28 mai 2017, 300 inscrits) et à la fête de la myrtille (30 juillet 2017) où de la documentation Natura 2000 est disponible.

⇒ Annexe : lettre de liaison n°5

Par ailleurs, le projet de site internet dédié, développé sur la plate-forme mise à disposition par l'ATEN continue à prendre forme. Le travail sur le contenu a été poursuivi avec la rédaction des contenus généraux relatifs au réseau Natura 2000.

Ce travail doit être poursuivi puis validé par les membres du COPIL et le bureau syndical du Parc avant sa mise en ligne définitive.



## 5.2. Prises de contacts avec des partenaires potentiels

Des échanges ont régulièrement lieu entre l'animatrice du site et les partenaires actuels ou potentiels de façon à faire émerger des projets ou à avoir connaissance de projets existants. Ces échanges sont facilités par le travail effectué à plus large échelle dans le cadre du projet d'aménagement global du Massif des Monédières.

## 5.3. Organisation de réunions d'information et de manifestations

Le Programme d'animations et de sorties découverte appelé « Les Mercredis des Monédières », initié en 2013, a été reconduit les années suivantes. Il s'agit d'un outil efficace de sensibilisation sur les actions menées sur le site.

Ce sont 18 animations grand public qui ont été organisées dans et à proximité du site Natura 2000 de juin à septembre 2017 dont 6 animations à destination de centres aérés. Ceci a permis d'accueillir au total plus de 400 participants. Plusieurs sorties ont été organisées « autour de Natura 2000 ».

⇒ Annexe Bilan Mercredis des Monédières 2017

Dans le même programme, 12 animations sont programmées pour l'été 2018.

⇒ Annexe Programme d'animation des Mercredis des Monédières 2018

#### **5.4. Communication / animation auprès des scolaires**

Lors de cette période d'animation, nous avons participé à une journée avec les étudiants de BTS GPN du lycée de Neuvic sur l'exploitation de la ferme de la Monédière. Cette journée avait pour but de présenter les pratiques de gestion agro-écologiques mises en œuvre au sein de la ferme, le site Natura 2000 et les habitats naturels au étudiants.

Par ailleurs, suite à la demande d'une enseignante du lycée agricole de Neuvic, nous nous sommes réunis pour organiser les sollicitations du lycée (chantier, inventaire, intervention de l'animatrice Natura 2000) et les besoins du Parc. Une convention est en cours de rédaction afin de cadrer les interventions entre le Parc et le lycée de Neuvic.

### **6. Veille à la cohérence des politiques publiques et programme d'actions sur le site**

---

Nombre de jours prévus : 9

Nombre de jours consacrés : 8,24

Au-delà de la coordination des actions au sein du site Natura 2000, l'animatrice a été en charge du programme d'aménagement global du Massif des Monédières jusqu'à son départ en août 2017. Ensuite l'étude a été reprise par la chargée de missions « paysage » au sein du Parc. Depuis son recrutement, novembre 2017, l'animatrice actuelle participe activement à ce projet.

Dans ce cadre, un travail conséquent a été réalisé notamment sur la mise en place de panneaux d'information, la limitation des panneaux routiers et publicitaires à proximité du site, l'installation de toilettes sèches, la coordination du programme d'animations et sorties découverte « Les Mercredis des Monédières », ou encore la réouverture des paysages.

Durant la période d'animation précédente, l'animatrice avait travaillé sur la rédaction d'un cahier des charges pour une étude paysagère à l'échelle des deux principaux puys des Monédières : le Suc au May et le Puy de la Monédière. Elle a, cette année, participé au lancement de l'étude, après avoir analysé les offres reçues et sélectionné le prestataire.

Aussi des heures ont été consacrées à l'accompagnement des maires des communes concernées par l'étude, à des rencontres multi-acteurs sur le terrain, aux réunions organisées par le bureau d'étude prestataire permettant de suivre l'avancé du projet...

⇒ Annexe compte rendu du COPIL de l'étude d'aménagement du paysage

### **7. Gestion administrative et financière et animation de la gouvernance du site**

---

Nombre de jours prévus : 17

Nombre de jours consacrés : 12,05

### **7.1. Organisation de la gouvernance du site**

Compte tenu du départ de l'animatrice en aout 2017 et l'arrivée de l'animatrice actuelle en novembre 2017 aucun comité de pilotage n'a pu être organisé sur cette période d'animation. Le prochain COPIL aura lieu fin 2018, répondant au mieux à une demande de la DDT en charge du site Natura 2000.

### **7.2. Gestion administrative et financière**

Un temps assez conséquent a été consacré à la gestion administrative et financière du site (gestion des commandes et achats, demande de subvention et demande de paiement...).

Cette année nous avons effectué une demande de subvention pour une période de trois ans 2018-2021. A terme ce dossier unique pourrait réduire le temps passé à la gestion administrative.

### **7.3. Compléments ou mise à jour du Docob**

Les bases de données nécessaires à l'actualisation du DOCOB ont été alimentées régulièrement (base gestion, base espèce...).

Afin de permettre les actions d'animation et l'actualisation du DOCOB, le géomaticien du PNR a travaillé à l'acquisition et à la mise à jour de nouvelles données (Orthophotographies, Registre Parcellaire Graphique, Cadastre...). C'est également lui qui assure la coordination et la gestion des l'ensemble des données SIG du PNR.

### **7.4. Élaboration de la charte**

La Charte actuelle ne nécessitant pas d'être révisée, aucune action particulière n'a été faite dans ce sens.

## 8. Synthèse

Sous-axes de travail	Indicateurs de moyens	Animatrice Natura 2000		Administratif	Communication	Responsable	Communication	Géomaticien	TOTAL
	Plan de charge (jr)	M. PAROIS	M. MASSON	A. LEGRAND & A. PELLETIER	M. CONSTANS	C. MIGNON-LINET	M. MAZURIER	A. CLAUVREUL	
Animation des contrats Natura 2000 non agricoles - non forestier, forestiers et marins	4	0	1.77	0	0	0	0	0	1.77
Animation des MAE	2	1.06	1.76	0	0	0	0	0.5	3.32
Animation de la charte Natura 2000	1	0	0.63	0	0	0	0	0	0.63
Animation pour la gestion avec d'autres outils financiers	3	1.01	4.86	0	0	0	0	0	5.87
Animation foncière	1	0.5	0.19	0	0	0	0	1.5	2.19
Suivi des évaluations d'incidences concernant le site Natura 2000	2	0	0	0	0	0	0	0	0
Suivis scientifiques et techniques	4	0	2.87	0	0	0	0	1	3.87
Création / mises à jour d'outils de communication, média	9	0.13	2.92	0	0	0	0.5	0	3.55
Prises de contact avec des partenaires potentiels	1	0	0.06	0	0	0	0	0	0.06
Organisation de réunions d'informations ou de manifestations	2	0.25	0.44	0	0	0	0.5	0	1.19
Participation à des manifestations ou réunions sur le territoire	1	2.39	0.89	0	0	0	0	0	3.28
Communication / animation auprès des scolaires	2	0	1.46	0	0	0	0	0	1.46
Participation à la vie du réseau Natura 2000 au delà du site	1	0	0	0	0	0	0	0	0
Veille à la cohérence des politiques publiques et programme d'actions sur le site	9	0.88	6.67	0	0	0.69	0	0	8.24
Gestion administrative et financière	7	4.97	3.88	2	0.2	1	0	0	12.05
Organisation de réunion(s) du comité de pilotage	4	0	1.2	0	0	0.09	0	0	1.29
Animation de groupes de travail	0	0	0	0	0	0	0	0	0
Réunions ou rencontre avec les services de l'Etat	0	0	0	0	0	0	0	0	0
Suivi de la mise en œuvre, Bilan et SUDOCO	0	0	0	0	0	0	0	0	0
Compléments ou mise à jour du DOCOB	6	0	0	0	0	0	0	0	0
Elaboration de la charte	0	0	0.19	0	0	0	0	0	0.19
Autres actions	0	0.63	0	0	0	0.63	0	0	1.26
	59	11.82	29.79	2	0.2	2.41	1	3	50.22

## Annexe 1 : Diagnostic environnemental 2018

Annexe 2 : Cahiers des charges des mesures agro-  
environnementales et climatiques (MAEc)  
contractualisées.

## Annexe 3 : Lettre de liaison n°6



## Annexe 4 : Bilan des Mercredis des Monédières 2017

## Annexe 5 : Programme d'animation des Mercredis des Monédières 2018

Annexe 6 : Compte rendu du COPIL du projet  
d'aménagement du paysage