



1. Préambule

1.1. Le Docob et le(s) site(s) Natura 2000 :

Désignée Zone Spéciale de Conservation au titre de la Directive Européenne « Habitats faune flore », par arrêté ministériel du 27 mai 2009, les « *Landes des Monédières* » sont aujourd'hui reconnues comme un écosystème d'intérêt majeur de par les milieux et les espèces que l'on y rencontre.

Le Parc naturel régional de Millevaches en Limousin assure la Présidence du Comité de pilotage en application de la Loi de Développement des Territoires Ruraux, depuis le 26 septembre 2012. Il assume la révision et l'animation du Document d'objectifs.

Après plusieurs années de travail, le Document d'objectifs, validé en mars 2007, nécessite une phase de révision.

La surface du site s'élève à 244 ha. On dénombre 8 habitats d'intérêt communautaire dont notamment 2 habitats prioritaires qui constituent environ 67% des habitats du site.

1.2. L'animation :

De 2008 à 2011, environ 0,4 Equivalent Temps Plein (ETP) a été consacré chaque année au programme d'animation du DOCOB, permettant de répondre aux objectifs fixés dans le document. Depuis 2012, ce chiffre a été revu à la baisse, du fait des baisses de crédits disponibles (pour les contrats Natura 2000 notamment) et de l'état d'avancement des objectifs du DOCOB.

Ainsi, le Parc naturel régional de Millevaches en Limousin avait prévu pour l'animation de la période allant du 10 avril 2015 au 09 avril 2016, 0,3 ETP soit 60 jours. Les objectifs et les réalisations de cette période d'animation sont détaillés ci-dessous.

1.3. Rappel des enjeux et objectifs du Docob :

Les enjeux identifiés dans le document d'objectifs sont les suivants :

- 1 Thème : Conservation des habitats et espèces d'intérêt communautaire**
 - 1.1. Entretien et restauration des habitats d'intérêt communautaire pastoraux
 - 1.2. Entretien et restauration des habitats d'intérêt communautaire forestiers
 - 1.3. Préservation des populations d'espèces d'intérêt communautaire
 - 1.4. Maintien des bonnes pratiques de gestion du site
 - 1.5. Maintien et développement des corridors écologiques
 - 1.6. Maintien et développement des corridors écologiques
 - 1.7. Prévention des atteintes aux habitats
 - 1.8. Prise en compte des espèces d'oiseaux protégées dans la gestion du site
- 2 Thème: Intégration socio-économique de la démarche Natura 2000**
 - 2.1. Soutien aux activités économiques favorables aux habitats
 - 2.2. Préservation des espèces d'intérêt communautaire
 - 2.3. Promotion touristique du site Natura 2000
 - 2.4. Sensibilisation des habitants à la vie du site Natura 2000
 - 2.5. Implication des acteurs socio-économiques dans la gestion du site
 - 2.6. Education à l'environnement
- 3 Thème: développement des connaissances sur le site**
 - 3.1. Suivi des pratiques pour une meilleure adaptation de la gestion
 - 3.2. Améliorer la connaissance de l'environnement physique
 - 3.3. Améliorer les connaissances relatives à la biodiversité
 - 3.4. Améliorer la connaissance socio-économique du site

1.4. Missions de la structure animatrice :

Le PNR de Millevaches en Limousin, en tant que structure porteuse du DOCOB et animant ce dernier a pour missions :

- L'organisation de la gouvernance,
 - La promotion des contrats et la sensibilisation des propriétaires et acteurs divers,
 - La concertation et la mise en cohérence des porteurs de projets et acteurs du territoire,
 - La conservation et la restauration des habitats, espèces, et habitats d'espèces de la Directive présents sur le site.
-

2. Gestion des habitats et des espèces

Nombre de jours prévus : 12

Nombre de jours consacrés : 21.33

2.1. Animation des contrats Natura 2000

En date du 10 avril 2015, le site Natura 2000 a été concerné par 4 contrats Natura 2000 non agricoles non forestiers portés par 2 maîtres d'ouvrage différents depuis le début de son animation. Trois contrats forestiers ont également été montés par 3 maîtres d'ouvrage. Au total, 35.10 ha du site ont été concernés par ces contrats ni-ni et 17.55 ha de travaux de restauration ont été réalisés. Les contrats forestiers couvrent quant à eux environ 28 ha.

Le montant total de l'ensemble de ces contrats s'élève à plus de 54 000 € (30 600 € de contrats ni-ni et 23 750 € de contrats forestiers).

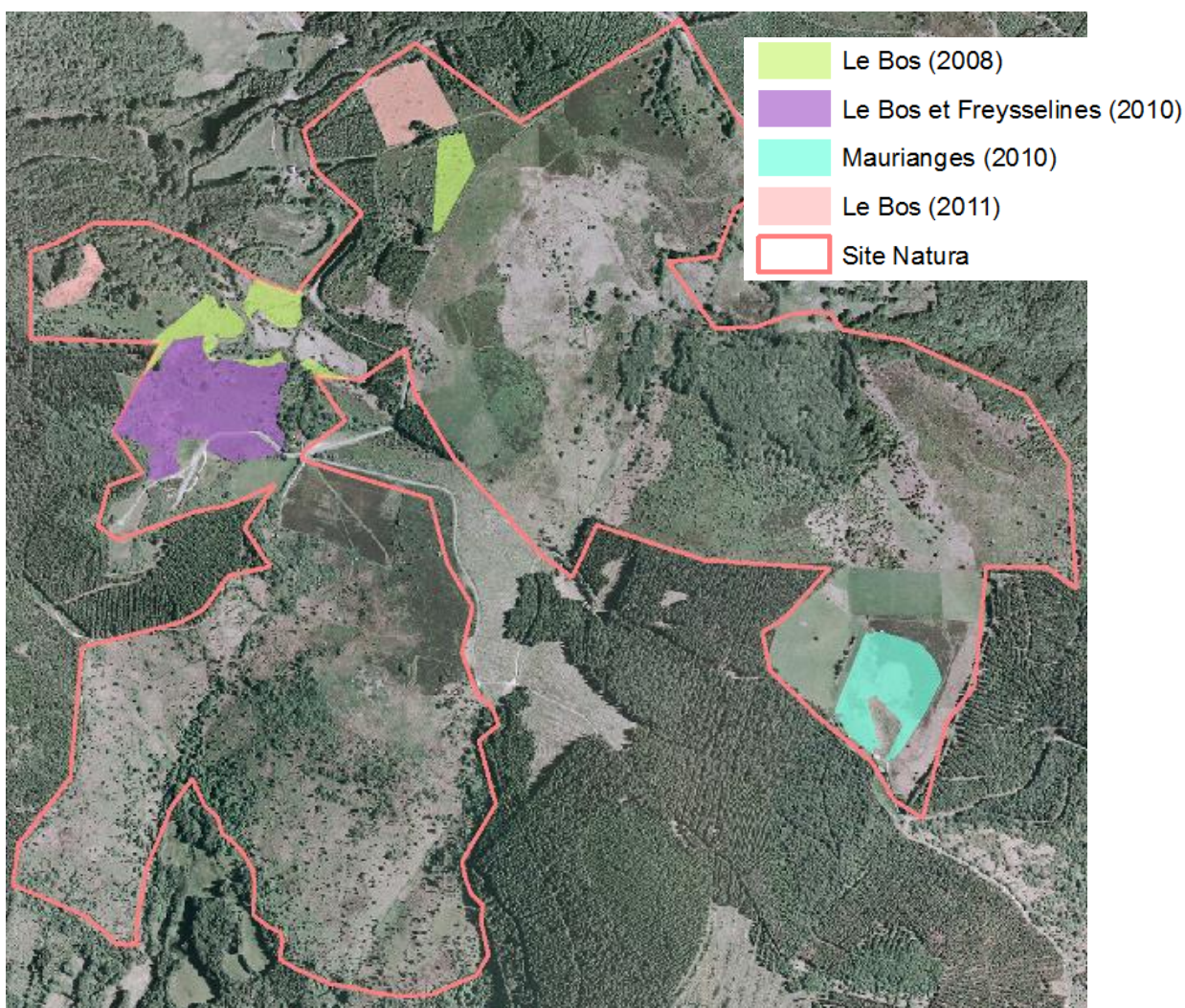

Bilan des contrats ni-ni au 1^{er} avril 2016

Contrats « ni-ni »	Date interventions	Surface	Montant
Le Bos	2008-2013	3,45 ha	7 776,13 €
Le Bos et Freysselines	2010-2015	7,02 ha	8 830,34 €
Maurianges	2011-2015	3,40 ha	9 180 €
Le Bos	2011-2015	3 ha	5 777,75 €
Total		17,55 ha	31 564,22 €

Compte tenu de la conjoncture actuelle (absence de crédit), aucun nouveau contrat n'a pu être monté pendant cette période d'animation.

2.2. Animation des MAEc

Depuis 2013, il ne reste que deux agriculteurs au sein du site Natura 2000. Un seul d'entre eux s'est intéressé aux Mesures Agro-Environnementales en 2015. Cette campagne de contractualisation des nouvelles MAEc a nécessité un important travail de préparation en amont.

L'agriculteur a été rencontré plusieurs fois à ce sujet. Un diagnostic environnemental de l'exploitation a été réalisé suivi d'une visite sur le terrain.

⇒ Annexe : diagnostic d'exploitation de la ferme de la Monédière.

Il s'est principalement agi de la reconduction des MAEc initialement contractualisées par l'agriculteur mais également de la contractualisation de nouvelles surfaces en lien notamment avec l'augmentation de la taille du troupeau de l'exploitation.

Ainsi, 86,82 ha ont été contractualisés lors de cette première campagne par le biais de l'outil MAEc et plus particulièrement de la mesure LI_NATU_HE10 « Entretien de milieux patrimoniaux et des prairies sans fertilisation via un plan de gestion pastoral ».

⇒ Annexe : Cahiers des charges de la mesure contractualisée.

Compte tenu de la mesure choisie, une réflexion avec l'agriculteur a eu lieu afin d'identifier les pratiques à mettre en place en fonction des besoins de la ferme et des enjeux du site Natura 2000. Ce travail a conduit à la réalisation d'un plan de gestion pastoral.

⇒ Annexe : Plan de gestion pastoral de la ferme de la Monédière.

Au total, les MAEc concernent près de 36 % du site, pour un montant global de 42 112,04 € pour 5 ans.

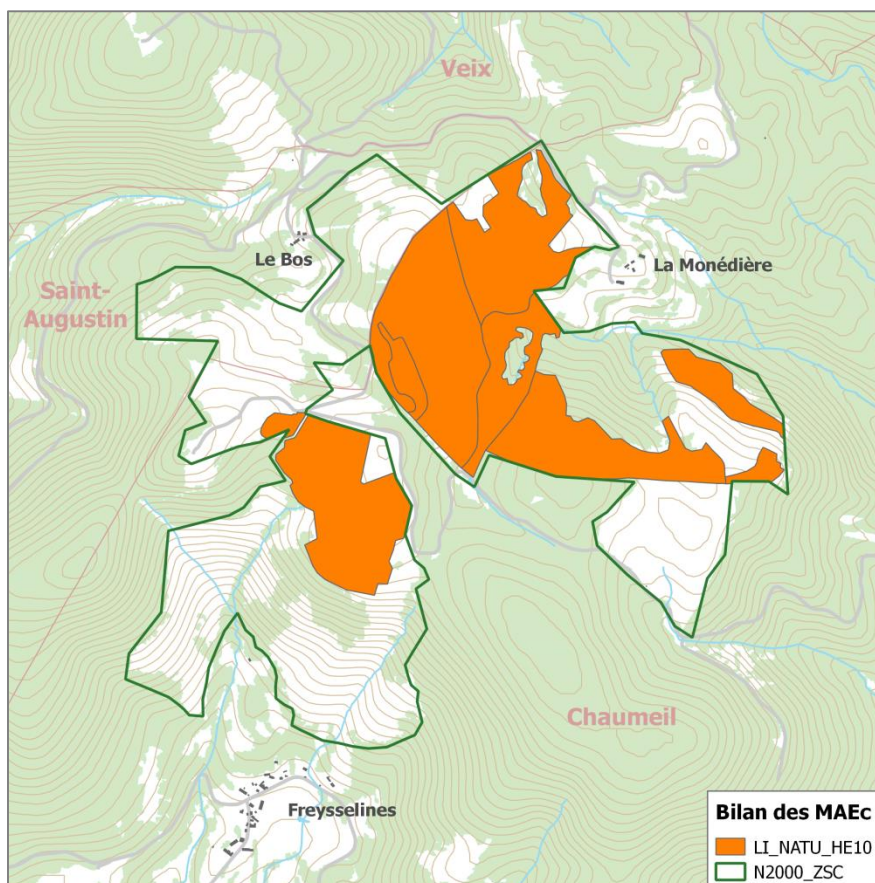

Bilan de la campagne MAEc 2015

2.3. Animation de la charte Natura 2000 :

Aucune adhésion à la Charte Natura 2000 n'a été faite pendant la durée de cette animation.

2.4. Animation pour la gestion avec d'autres outils financiers :

Le PNR de Millevalches en Limousin a développé un programme, le Programme Local Agri-Environnemental (PLAE), qui permet de compléter la politique Natura 2000 en termes de gestion des milieux et d'amélioration paysagère.

Sur le site Landes des Monédières, plusieurs contrats Natura 2000 ont ainsi pu être complétés par ce programme. Quatre PLAE ont ainsi été montés depuis 2006 avec le PNR comme maître d'ouvrage.

Un nouveau projet, porté par la commune de Chaumeil a vu le jour dans le cadre de ce Programme Local Agri-Environnemental. Il concerne l'entretien de la zone en contrebas de la table d'orientation du Suc-au-May et a pour but la conservation des habitats d'intérêt communautaire, des landes sèches à bruyères en prenant en compte les activités en présence.

Il intervient en complément des travaux de restauration après coupe forestière déjà réalisés dans le cadre d'un PLAE en 2009. Aujourd'hui, on constate que ces opérations ont porté leurs fruits puisque la lande a commencé à se réinstaller sur ce secteur. Elle est cependant « envahie » par la ronce, le genêt et des arbustes (bourdaine principalement...). La mise en place d'une gestion par pâturage serait une

bonne solution pour gérer durablement cet espace. Un éleveur ovin déjà très impliqué dans la gestion du site est motivé pour faire pâturer ses brebis sur le secteur. Pour cela, des travaux de broyage et la mise en place d'une clôture sont cependant nécessaires pour accueillir ce troupeau ovin. Par ailleurs, il est également indispensable de mettre en place des équipements destinés à sécuriser le pâturage (et ainsi à le pérenniser) en lien avec l'importante fréquentation touristique de ce site (près de 35 000 visiteurs par an) et le passage d'un circuit Randoland sur le Haut du Cirque de Freysselines.

Le projet nécessite un broyage de restauration de la lande sur 4ha. Le broyage sera réalisé de manière progressive sur trois années afin d'assurer une pression par pâturage suffisamment importante au moment où les végétaux broyés rejettent et ainsi améliorer l'efficacité des travaux.

Il s'agira aussi de mettre en place 770 mètres linéaires de clôture en ursus et 850 mètres linéaires de clôture fixe électrique à proximité de la zone la plus soumise aux visiteurs (diminution de l'impact visuel). Par ailleurs, afin de concilier l'activité de vol libre et l'entretien du site par pâturage, un filet mobile facilement déplaçable sera posé en contrebas de la piste de la piste d'envol.

Etant donné que ce projet de parc inclut une portion de chemin, deux portails suffisamment larges seront prévus afin de s'adapter aux activités déjà en place. Une autre porte sera posée au nord-est de la zone concernée afin de permettre un accès aisé à ce secteur.

Carte du Projet de PLAE au Suc au May

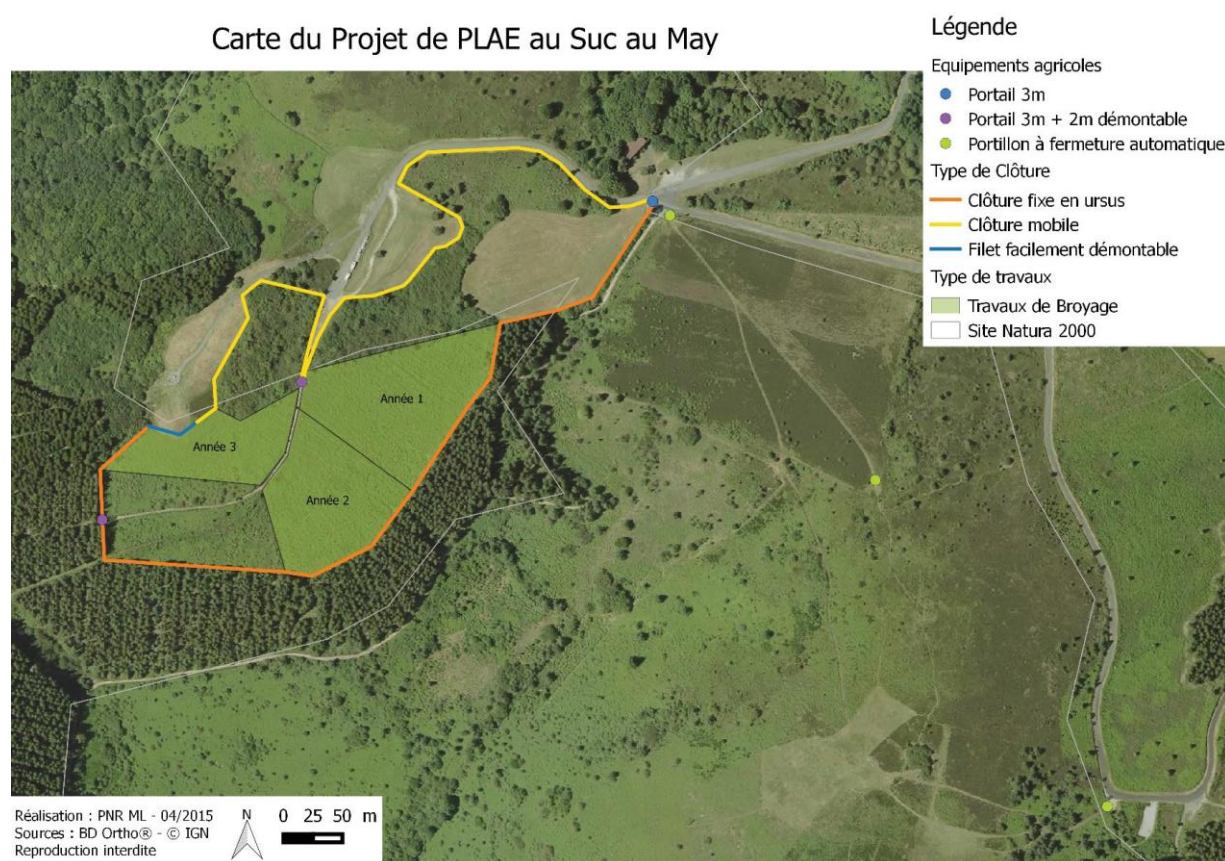

Le cahier des charges, et le dossier administratif a été élaboré par le Parc.

Le Parc a apporté son soutien tant technique qu'administratif dans le montage de ce projet (définition du projet en concertation avec les acteurs locaux, pièces obligatoires du marché public, dossiers de demande de subvention...).

Les travaux ont débuté en début d'année 2016. L'animatrice du site a accompagné la commune dans le suivi de ces réalisations.

2.5. Animation foncière :

Une rencontre a été organisée entre Madame Sénéjoux, propriétaire au Bos et Tony Oppenheim, exploitant agricole sur la commune de Veix. Tony Oppenheim cueille des myrtilles depuis plusieurs années sur les parcelles de madame Sénéjoux mais aimerait mettre en place un bail avec la propriétaire afin d'avoir plus de sécurité pour l'avenir. Madame Sénéjoux est assez récalcitrante à cette idée car elle craint que ce soit un frein lorsqu'elle voudra vendre ses biens.

L'objectif de cette rencontre était de voir comment ils pouvaient s'organiser pour le futur. Une convention de mise à disposition de la SAFER a été évoquée ce qui constituerait une bonne alternative au bail traditionnel.

Ce fut également l'occasion de discuter de l'entretien du site. Monsieur Oppenheim serait intéressé pour y faire pâturer ses vaches. Cela nécessite cependant l'installation de clotures et un bail !

A l'issue de la rencontre, il a été convenu que madame Sénéjoux se renseigne auprès de la MSA et de la SAFER concernant les différents outils et que nous rediscuterons du projet dès qu'elle aura pris une décision.

3. Évaluation des incidences des projets

Nombre de jours prévus : 2

Nombre de jours consacrés : 1.5

Cette année encore, l'école de parapente a demandé une autorisation pour effectuer des travaux de fauche de fougères afin d'entretenir l'entrée de la zone de décollage Sud-Est.

Par ailleurs, l'animatrice du site a été sollicitée par une procédure cas par cas pour un projet de déboisement sur le Puy de la Monédière en lien avec la pratique de vol libre.

Ce travail s'est fait en lien avec l'inspecteur des sites de la DREAL.

Le PNR a également apporté son avis sur un projet de déboisement d'une forêt de feuillus à proximité du site dans le cadre d'une consultation cas par cas.

Par ailleurs, nous avons également travaillé sur l'élaboration d'une fiche de synthèse Natura 2000 destinée à aider les pétitionnaires et services instructeurs dans l'établissement et l'analyse des évaluations d'incidences.

⇒ Annexe : Document d'aide à l'évaluation des incidences annoté

4. Suivis scientifiques et techniques

Nombre de jours prévus : 3

Nombre de jours consacrés : 1.4

Pas de suivis scientifiques spécifiques. Néanmoins, toutes les observations faites par l'animatrice et les différents agents du PNR lors de déplacements sur le terrain sont intégrées à la base de données espèces.

5. Information, communication, sensibilisation

Nombre de jours prévus : 16

Nombre de jours consacrés : 11.7

5.1. Création / mise à jour d'outils de communication, médias

Un 4^{ème} numéro de la lettre de liaison a été éditée début 2016. 329 exemplaires ont été distribués par voie postale aux habitants de Chaumeil et St Augustin. Une centaine d'exemplaires ont également été déposés à la Maison de Pays des Monédières ainsi que dans les Mairies du secteur (Chaumeil, St Augustin, Veix et Madranges). Des exemplaires ont également été envoyés à la sous-préfecture d'Ussel et à la DDT de Tulle.

⇒ Annexe : lettre de liaison n°4

L'animatrice du site a également accompagné France 3 Aquitaine dans l'élaboration d'un reportage sur les Monédières pour l'émission Cap Sud-Ouest. Elle était également présente lors du tournage qui a eu lieu le 21 avril 2015. Une partie de l'émission a été consacrée au travail de Cédric Deguillaume avec ses brebis au cœur du site Natura 2000. L'émission a été diffusée le dimanche 24 janvier à 12h50 sur l'ensemble du pôle Sud-Ouest (nouvelles régions Aquitaine/Limousin/Poitou-Charentes et Midi-Pyrénées/Languedoc-Roussillon) et sur France 3 SAT. La vidéo en ligne du reportage a été vue plus de 1 200 fois au 1^{er} avril 2016 (http://www.dailymotion.com/video/x3ng15h_cap-sud-ouest-pays-de-tulle-monedieres-coeur-de-correze_tv).



Tournage de l'amission Cap Sud Ouest – Ferme de la Monédière, avril 2015

Par ailleurs, le PNR a été sollicité par le lycée de Neuvic pour proposer un sujet de projet tutoré aux étudiants. Le sujet choisi en partenariat avec la FRCIVAM et Cédric Deguillaume est la réalisation de petits films sur les pratiques de l'agriculteur en lien avec la gestion des milieux naturels et notamment ceux du site Natura 2000. Ce projet a été confié à un groupe de 4 étudiants dont l'un d'entre eux possède de bonnes compétences en réalisation de vidéos (et plus particulièrement naturalistes). Afin de pouvoir valoriser ce travail il était demandé aux étudiants à ce que ces films respectent le format Osaé (site dédié à l'agro-écologie, comprenant des témoignages d'agriculteurs sur une pratique spécifique). C'est la chargée de mission agriculture qui a porté ce projet au sein du PNR. L'animatrice du site a tout de même suivi de près ce travail. Une projection est prévue fin avril 2016, les agriculteurs du territoire y sont conviés.

Les films pourront également être valorisés sur le site internet dédié et en cours de mise en œuvre.

⇒ Annexe : commande du projet tutoré

Par ailleurs, le projet de site internet dédié, développé sur la plate-forme mise à disposition par l'ATEN continue à prendre forme. Le travail sur le contenu a été poursuivi avec un travail sur une arborescence commune entre les différents sites Natura 2000 animés par le PNR.

Ce travail doit être poursuivi puis validé par les membres du COPIL et le bureau syndical du Parc avant sa mise en ligne définitive.



De plus, en attendant la mise en ligne du site dédié, une page du nouveau site internet du PNR a été consacrée au site Natura 2000 Landes des Monédières.

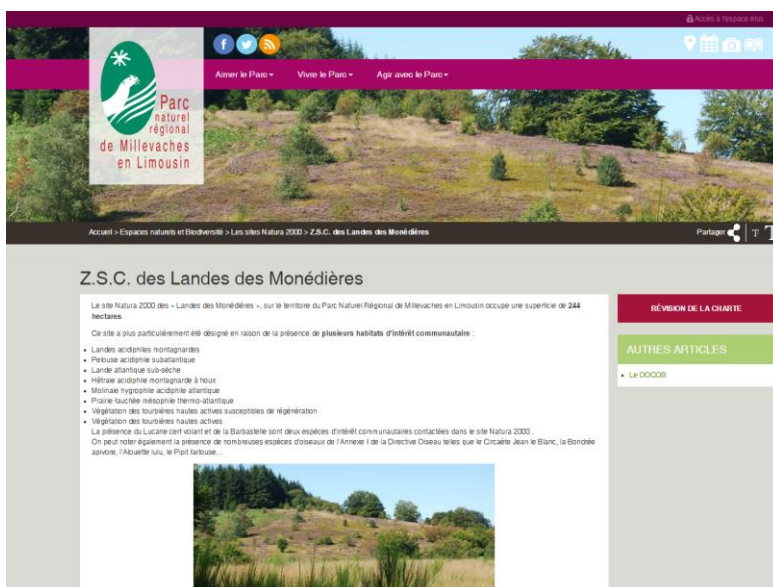

Afin d'illustrer les outils de communications, une photographie naturaliste a été achetée à un professionnel (Naturagency) pour toute utilisation et publication non commerciale.



Photo de Barbastelle achetée à un professionnel ©Naturagency

5.2. Prises de contacts avec des partenaires potentiels

Des échanges ont régulièrement lieu entre l'animatrice du site et les partenaires actuels ou potentiels de façon à faire émerger des projets ou à avoir connaissance de projets existants. Ces échanges sont facilités par le travail effectué à plus large échelle dans le cadre du projet d'aménagement global du Massif des Monédières.

5.3. Organisation de réunions d'information et de manifestations

Le Programme d'animations et de sorties découverte appelé « Les Mercredis des Monédières », initié en 2013, a été reconduit les années suivantes. Il s'agit d'un outil efficace de sensibilisation sur les actions menées sur le site.

Ce sont 13 animations grand public qui ont été organisées dans et à proximité du site Natura de juin à septembre 2015 ainsi que six animations à destination de centres aérés. Ceci a permis d'accueillir au total près de 500 participants. Trois sorties ont été organisées « autour de Natura 2000 » :

- La première était consacrée aux oiseaux du massif des Monédières, animée par la LPO 19,
- La deuxième animation a été organisée sur le thème des Libellules du site Natura 2000 des Monédières. Pour des questions de météo (sécheresse), la sortie, initialement prévue sur une zone humide au cœur du site Natura 2000 s'est finalement déroulée au bord d'un étang à proximité du périmètre d'étude.

- La dernière a été consacrée aux étoiles des Monédières et s'est déroulée au Suc-au-May en compagnie de l'association ADAES (association pour la découverte de l'atmosphère et de l'espace).

De nombreux autres thèmes ont été abordés lors des 10 autres sorties (photo nature, paysage, invertébrés aquatiques, tourisme équestre dans les Monédières, culture folklorique et gastronomique, abeilles et pollinisation, géologie, biodiversité dans les vergers).

Ces 3 sorties ont rempli pleinement leur objectif et ont permis d'accueillir plus de 100 personnes sur le site Natura 2000, habitants des Monédières comme touristes, adultes comme enfants.

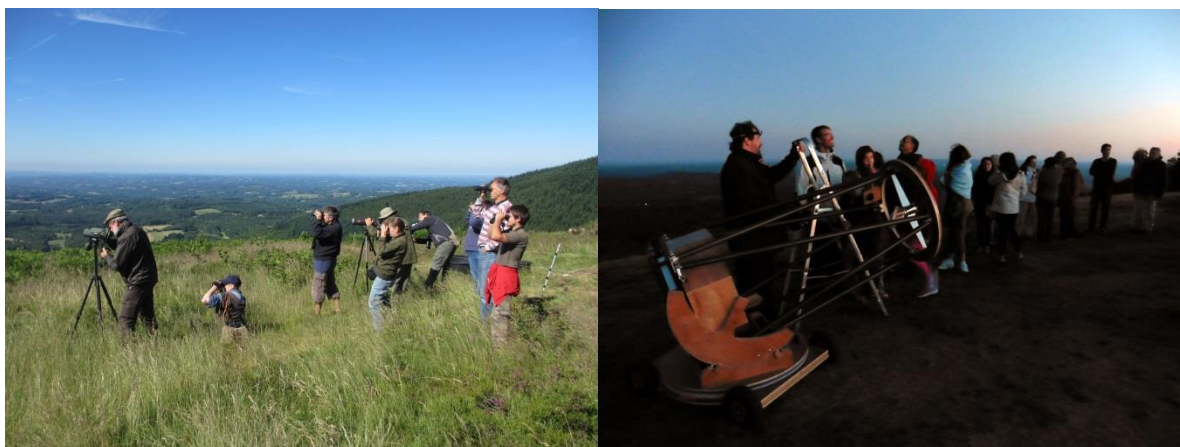

Photos prises lors des animations organisées sur le site Natura 2000

⇒ Annexe Bilan Mercredis des Monédières 2015

5.4. Participation à des manifestations ou réunions sur le territoire

Le PNR étant en pleine révision de Charte, de nombreuses réunions avec les partenaires, les collectivités ou encore les habitants du territoire ont été organisées depuis septembre 2013. Elles ont été l'occasion de veiller à l'intégration de la politique Natura 2000 dans la future stratégie du territoire, à travers la nouvelle Charte, notamment par le biais du groupe « biodiversité ». A l'issue de ces ateliers et réflexions, le site « Landes des Monédières » a été intégré à différents zonages : SIEM et SIEP qui feront l'objet de mesures particulières dans la prochaine Charte du PNR.

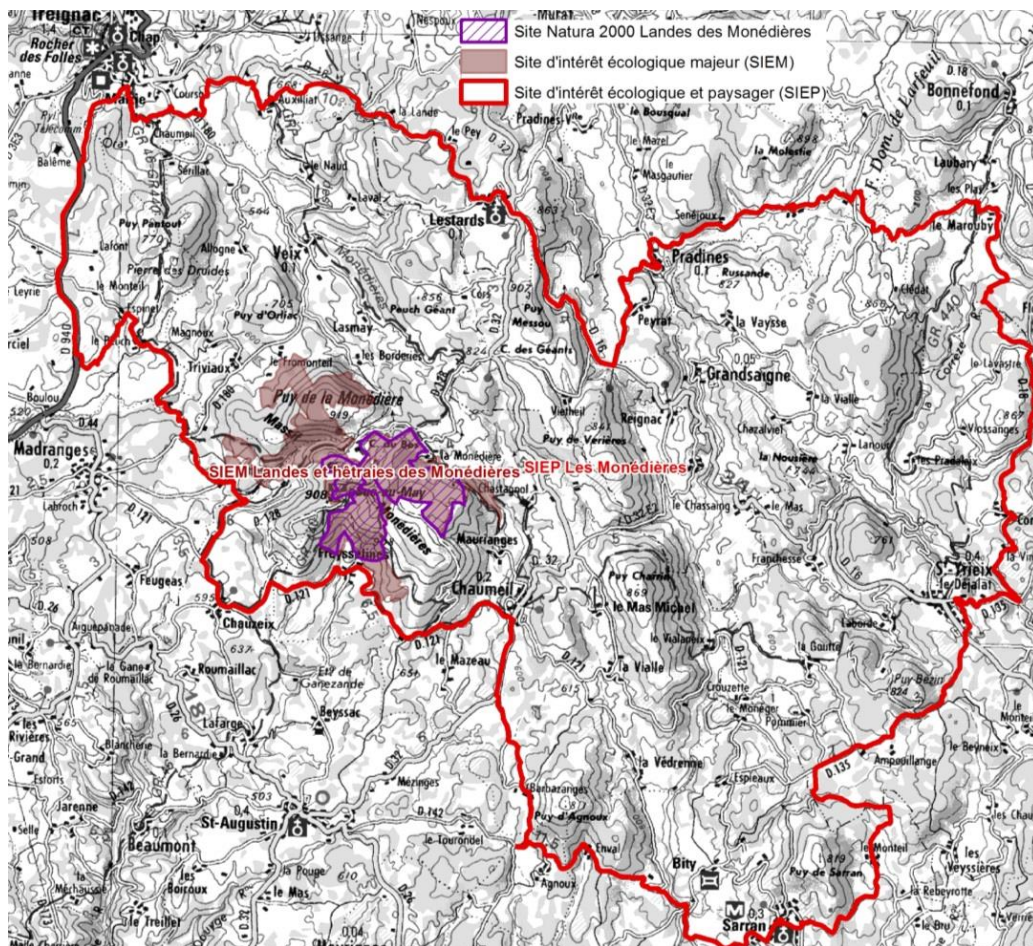

Dans cette perspective le Parc pourrait accompagner la DREAL dans une démarche de classement du site au titre du Paysage. Une première réunion d'information a été organisée le 28 janvier 2016.

5.5. Communication / animation auprès des scolaires

Suite à la demande d'une enseignante du lycée agricole de Neuvic, une classe de BTS GPN 2^{ème} année a été accueillie sur le site au début du mois d'octobre 2015. Au-delà de la découverte du site, cette sortie a été l'occasion d'aborder les particularités du métier d'animateur Natura 2000. 30 élèves et 3 accompagnateurs ont participé à cette sortie. A cette occasion plusieurs documents ont été distribués pour compléter les informations développées pendant la sortie : les différentes éditions des lettres de liaison, la plaquette du site de la DREAL.

6. Veille à la cohérence des politiques publiques et programme d'actions sur le site

Nombre de jours prévus : 10

Nombre de jours consacrés : 8.7

Au-delà de la coordination des actions au sein du site Natura 2000, l'animatrice est en charge du programme d'aménagement global du Massif des Monédières. Dans ce cadre, elle travaille à la mise en place de panneaux d'information, à la limitation des panneaux routiers et publicitaires à proximité du site, à l'installation de toilettes sèches, à la coordination du programme d'animations et sorties découverte « Les Mercredis des Monédières », ou encore à la réouverture des paysages.

Un diagnostic a été réalisé et a permis d'identifier des enjeux et objectifs pour le site. Des propositions d'actions ont également été formulées. Une réunion du comité de pilotage du projet a eu lieu en décembre 2015 afin de valider le document et de prioriser les actions. Des nombreuses interrogations ont émergé en rapport avec le projet de classement du site des Monédières par la DREAL.

Une rencontre entre les maires concernés, le PNR et la DREAL a été organisée le 28 janvier 2016 afin de répondre aux différentes questions des élus locaux et d'apaiser les tensions.

Dans le cadre du projet d'aménagement du massif des Monédière, l'animatrice travaille sur la réalisation d'une étude paysagère à l'échelle des deux principaux puys des Monédières : le Suc au May et le Puy de la Monédière. Il s'agira d'un préalable à la plupart des actions prévues dans le cadre de ce projet. Ce travail s'effectue en lien avec l'inspecteur des sites de la DREAL et la paysagiste du Parc.

Dans cette logique, Madame le Maire de Veix a également sollicité le PNR pour un projet d'aménagement du Puy de la Monédière comprenant un petit projet de déboisement partiel afin d'assurer la sécurité des pilotes qui se reposent en haut du site et un projet de plus grande envergure pour la création d'une nouvelle piste d'envol pour les pilotes. Des rencontres multi-acteurs ont eu lieu sur le terrain concernant notamment le second projet et son impact paysager et environnemental.

L'animatrice du site a également co-organisé une réunion avec la Maison de Pays des Monédières concernant une volonté locale très forte de balisage d'itinéraires de randonnées. Huit projets ont été présentés lors de cette rencontre mais la plupart ne sont pas réalisables en l'état et nécessiteraient des autorisations de passages auprès de nombreux propriétaires privés. Plusieurs propositions de circuits passent dans ou à proximité immédiate du site Natura 2000.

Par ailleurs, le PNR élabore un projet de Life Biodiversité « Avec l'Homme pour ménager la Nature – Une seconde nature pour les friches ». L'objectif de ce projet est d'améliorer la trame écologique en intervenant sur les espaces en friches et en protégeant les cœurs de biodiversité. L'animatrice du site Natura 2000 a contribué à l'élaboration de ce projet pour ce qui concerne sa zone d'intervention : élaboration d'une note pour chaque forêt publique en prenant en compte plusieurs facteurs tels que la nature du peuplement forestier, les corridors et réservoirs identifiés dans le SRCE, les données espèces connues ...

Chaque forêt a ensuite été analysée et des recommandations de gestion ont été formulées. Ce travail pourrait constituer une base de travail lors d'une prochaine collaboration avec l'ONF.

⇒ Annexe : Analyse des forêts gérées par l'ONF

7. Gestion administrative et financière et animation de la gouvernance du site

Nombre de jours prévus : 17

Nombre de jours consacrés : 15.5

7.1. Organisation de la gouvernance du site

Le Comité de pilotage n'a pas pu se réunir lors de cette période d'animation (absence de président de COPIL suite aux élections départementales, puis régionales). Le prochain comité de pilotage se tiendra prochainement et devra élire un nouveau(-elle) président(e).

7.2. Gestion administrative et financière

Un temps assez conséquent a été consacré à la gestion administrative et financière du site (clôture des contrats N2000 en cours, gestion des commandes et achats, suivi des marchés publics, demande de subvention et demande de paiement...).

7.3. Compléments ou mise à jour du Docob

Les bases de données nécessaires à l'actualisation du DOCOB ont été alimentées régulièrement (base gestion, base espèce...).

Afin de permettre les actions d'animation et l'actualisation du DOCOB, le géomaticien du PNR a travaillé à l'acquisition de nouvelles données (Orthophotographies, Registre Parcellaire Graphique, Cadastre...).

7.4. Élaboration de la charte

Aucune action particulière n'a été réalisée pour l'actualisation de la Charte.

8. Synthèse

Temps de travail consacré à chacune des actions

	Chargée de mission Natura 2000	Chargée de mission Natura 2000	Responsable pôle "Gestion de l'espace"	Chargé de mission Natura 2000	Chargé de mission Natura 2000	Géomaticien	Responsable administrative	Secrétariat marchés publics	
	Malika CONSTANS	Marion PAROIS	Cathy MIGNON-LINET	Cyril LABORDE	Olivier VILLA	Aurélien CLAVREUL	Juliette GIOUX	Anna LEGRAND	Total
2.1 - Animation des contrats Natura 2000	0,53	2,37							2,90
2.2 - Animation des MAET		8,33							8,33
2.4 - Animation pour la gestion avec d'autres outils financiers	0,26	9,84							10,10
3 - Évaluation des incidences des projets			1,00		0,50				1,50
4 - Suivis scientifiques et techniques		1,41							1,41
5.1 - Création et mise à jour d'outils de communication	1,38	4,23							5,62
5.2 - Prise de contact avec des partenaires potentiels		2,12							2,12
5.4 - Participation à des manifestations ou réunions sur le territoire			1,00	1,00					2,00
5.5 - Communication et animation auprès des scolaires		1,79							1,79
5.6 - Participation à la vie du réseau au-delà du site		0,13							0,13
6 - Veille à la cohérence des politiques publiques et programmes d'action sur le site	0,17	6,03	2,00		0,50				8,69
7.1 - Organisation de la gouvernance du site	0,06		1,30						1,36
7.2 - Gestion administrative et financière	1,67	5,80	1,00				2,00	1,00	11,47
7.3 - Compléments ou mise à jour du DOCOB	0,06	0,64				2,00			2,71
7.5 - Autres actions									-
Total	4,13	42,69	6,30	1,00	1,00	2,00	2,00	1,00	60,12